

Til beboere i Tonstad Borettslag.

Da har vi kommet i mål med installeringen av søppelsuganlegget i Deres borettslag og skal nå ta dette i bruk. Vedlagt i dette skrivet ligger det en orientering fra Renholdverket om hvordan anlegget fungerer og skal brukes. Les gjennom denne, og følg anvisningene her. Det vil bli ukentlig tømming av anlegget.

Det er viktig at man ikke pakker avfallsposene for fulle, da lukene i nedkastene har en gitt størrelse. En normalt fylt bærepose som er knytt igjen fungerer fint.

Vedlagt i konvolutten finner dere også en stk nøkkel som Din husstand skal benytte for tilgang til nedkastene. I oversikten under er det vist hvor den enkelte boenhet skal kaste sitt avfall, og nøkkelen passer da til disse nedkastene (et for restavfall og et for plastavfall). Nedkastene er merket med husnummer.

Ved spørsmål om anlegget kan dere ta kontakt med prosjektleder Runar Skippervik på tlf 918 85 339 eller Christian Larsen på tlf 22 68 22 59.

Oversiktsskisse over anlegget – beskrivelse av hvor hver enkelt skal kaste.

Vegg parkeringshus

Bunker nord:

Tonstadgrenda 222 – 266

Tonstadgrenda 178 – 220

Tonstadgrenda 130 - 176

Bunker sør:

Tonstadgrenda 84 - 128

Tonstadgrenda 50 - 82

Tonstadgrenda 2 - 48

Tegnforklaring:



= Restavfall



= Plastavfall



= Tilkomst bunker (kun for service)

VIKTIG INFORMASJON AVFALLSSUG

Avfallssug er en moderne og miljøvennlig løsning for avfallsbehandling. All håndtering skjer i et lukket system og blir derfor mer hygienisk for både brukere og renovatører.

Restavfallet pakkes godt inn på vanlig måte og kastes i nedkast som er koblet til større tanker på boligområdet. Tankene tømmes ved hjelp av en spesialbygget renovasjonsbil som suger alt avfallet gjennom et rørsystem og inn i bilen.

Pakk avfallet i poser som knyttes slik at man unngår søl.

Kast bare poser som er tilpasset åpningen på nedkastlukene.

Svært tunge poser/gjenstander vil kunne skape problemer når de skal suges opp.

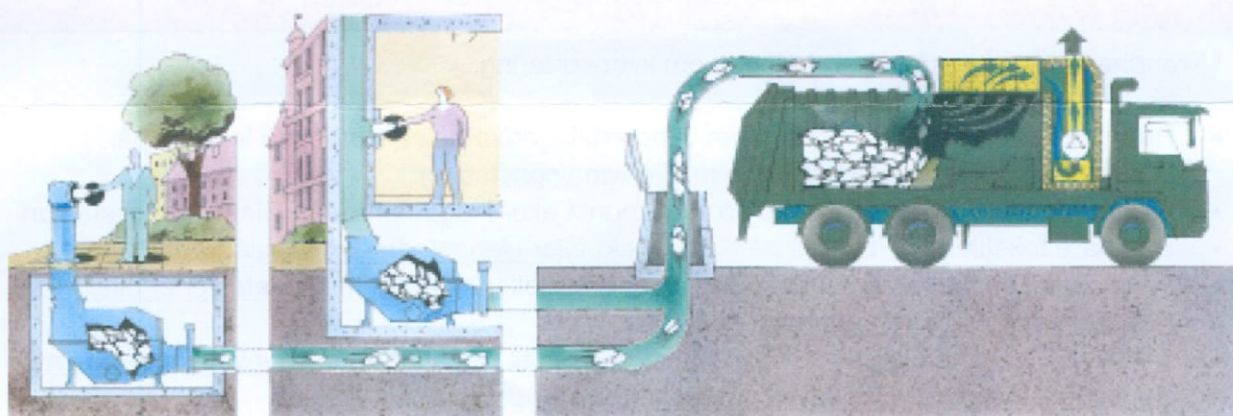

Det er egen nedkastluke for restavfall og egen nedkastluke for plastemballasje

Avfallet kildesorteres som før i henhold til sorteringsliste. Nærmere opplysninger om sorteringen finnes også på våre nettsider: www.renholdsverket.no

Nytt for plastemballasje: Legg plastemballasjen i pose og **KNYTT IGJEN**.

SLIK UNNGÅR DU DRIFTSSTANS

Kast ikke følgende avfall i nedkastlukene:

- Papp og papir
- Store gjenstander som møbler, tepper, juletrær, lamper skistaver.
- Stein, glass, telefonkataloger og tunge gjenstander
- Materiale som kan gjenvinnes: Glass, glassflasker og metallemballasje.

Kast ikke uegnede gjenstander i nedkastet. Driftsstans som skyldes feil avfallslevering må dekkes av beboerne/borettslaget/sameiet.

I perioder med inn- og utflytting anbefaler Renholdsverket at borettslaget/sameiet leier container for det vanskelige avfallet om gjerne oppstår under flytting.

Kildesortering

I Trondheim har vi også følgende tilbud om kildesortering:

- Papp/papir legges løst i containeren til borettslaget/sameiet. Kan også leveres på Returpunkter eller på Heggstadmoen Gjenvinningsstasjon.
- Glass-/metallemballasje leveres på Returpunkt eller Heggstadmoen Gjenvinningsstasjon.
- Brukbare tekstiler/sko leveres på Returpunkt eller Heggstadmoen for gjenbruk.
- Farlig avfall samles inn i rødboks 2 ganger i året eller leveres på Miljøstasjoner eller Heggstadmoen Gjenvinningsstasjon.
- Grovavfall etter rydding på loft og i kjeller leveres til Heggstadmoen Gjenvinningsstasjon.
- Hageavfall leveres til Hageavfallsmottaket på Heggstadmoen.

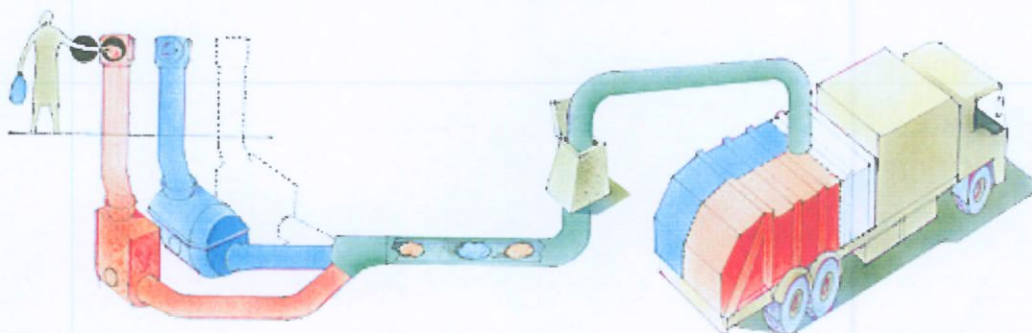

For mer informasjon om kildesortering, returpunkt, miljøstasjon og gjenvinningsstasjon: Besøk vår internettside: www.renholdsverket.no For spørsmål, ta kontakt med vårt Kundesenter på telefon 72 54 05 40.